



第33号

加須市社協だより

発行
 社会福祉法人
加須市
 社会福祉協議会
 加須市三俣一丁目10番地4
 TEL 0480-62-6451
 FAX 0480-62-6546
<http://www2.kazosyakyō.jp/>

ホームページも見てね♪

赤い羽根共同募金にご協力おねがいします。

実施期間
 平成30年10月1日～
 平成31年3月31日



おもいやりの きもちが

みんなのチカラ

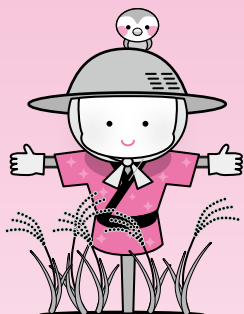

【主な内容】

- 2018夏のボランティア体験プログラム事業報告 2～3
- 平成30年度日本赤十字社会員増強運動及び災害義援金の報告
- 災害ボランティアセンター立ち上げ訓練の参加者募集 4
- お知らせコーナー 5
- 会長だより、こどもフェスタのお知らせ、寄附一覧、連絡先 6
- 歳末支援金等について 7～8

加須市社協だよりは、共同募金配分金や社協会費を活用して発行されています。

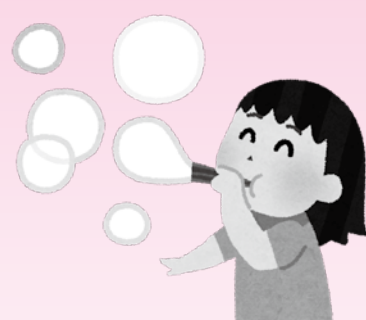

ドキドキ、ワクワク心が動く体験ができました！

2018夏のボランティア体験プログラム事業報告

ボランティア体験プログラムとは、子どもから大人まで誰もが気軽にボランティア活動に参加できるきっかけづくりのために、県下一斉に市町村社会福祉協議会などがさまざまな体験プログラムを用意し、毎年実施しているものです。今年も本会が用意した59のプログラムに、小学生から60歳代まで延べ368名の方に参加していただきました。

高齢者を支援するボランティア活動

みずほの里みのり館ボランティア

7月30日(月)～8月29日(水)



私は、3日間、みずほの里にきて、おじいちゃんやおばあちゃん、ふうせんバレーをしたり、ご飯のおつたいをして、楽しくすごせました。おじいちゃんやおばあちゃんがいるなやみがあるところだったのでおとなになつたら助けてあげたいです。

3日間楽しいことや、勉強になることを、色々な人が教えてくれました。

3日間ありがとうございました。

(小学生)

多賀谷寿光園ボランティア

7月27日(金)・30日(月)



利用者の方と一緒に折り紙をやつて、教えることが楽しかったです。

しかし、介護には困難なこともあって、職員の方はどんな時も利用者には笑顔で接していて、スゴイと感じ、自分もやってみたくて思いました。

(中学生)

ライゼ清輝苑デイサービスボランティア

8月7日(火)～9日(木)



初めて、ライゼ清輝苑に参加してとても楽しかったです。100歳の高齢者の方とたくさんお話しができました。とてもみんな優しく話しかけてくれたり、一緒に運動したりしました。カラオケが皆さん上手でした。ライゼのおばあちゃんやおじいちゃんは、とても元気で優しかったです。また、皆さんとお話しいです。今日は、貴重な体験ができてよかったです。ありがとうございました。

(中学生)

ふれ愛の郷喫茶店ボランティア

8月16日(木)



このボランティアは1人1人の利用者さんにあわせてスイーツと飲み物を配っていくというものです。利用者さんが「ありがとう」と幸せそうな笑顔で受け取ってくれたので私まで幸せな気持ちになりました。また、お話をたくさんできました。人生の大先輩である利用者さんからの貴重なお話が聞けたので感謝の気持ちで一杯です。この経験をこれからの生活に活かしていきたいと思います。

(高校生)

おおとね図書館(フイエ)ボランティア

8月2日(木)・16日(木)



図書館の仕事は様々で貸し出された本の整理や処理をしたり、おはなし会に参加したりと今まで知らなかったことを学ぶことができました。おはなし会では小さな子どもとふれあうことができ癒されました。今日一日とても楽しく、図書館について学ぶことができ良かったです。(中学生)

ボランティア活動

障がい者を支援するボランティア活動

手話ってなあに？



7月31日(火)・8月7日(火)

今回手話を体験してみ、聞てえない方に言葉を伝えるには手話だけでなく、表情、空書き、ジェスチャーなどの方法があることを知りました。それと人に言葉を伝える難しさを知ることができました。自分の名前と好きなものの紹介の仕方を覚えたのでぜひ機会があれば使ってみたいです。

(中学生)

盲導犬を見に行こう



8月17日(金)

私は、2回目の参加でした。前は、年中の時で盲導犬についてはあまり理解できなかつたけれど、お話を聞いて、障がいのある方が町の中を少しでも安心して歩けるようにエレベーターや切符売り場の点字表示や交差点の点字ブロックなど工夫されていることを知りました。また、町中のいろんな音などもたよりにして盲導犬と一緒に歩くのはとてもすごいことだと思いました。町で困っている人をみかけたら、「何かお手伝いできることはありませんか？」と声をかけたいと思います。

(小学生)

あすなる園ボランティア



8月23日(木)

はじめて子どもといっしょにやるボランティアをやってみて、大変だと思いました。話を聞いてくれない子がいり、いきなり泣いたりする子がいりどうしようかあせつたりしました。このボランティアを通して、自分の経験不足を実感したので、これからもいろんなボランティアをやっていきます。

(高校生)

子どもを支援するボランティア活動

愛泉幼児園ボランティア



7月23日(月)～8月3日(金)

3日目で、だんだん子どもとふれあうのもなれてきてボランティアがすごく楽しくなりました。先生方も手伝いも今日は、積極的に出来たと思います。子ども達も私に声をかけてくれたり「本を読んでー」や「一緒にあそぼー」など話かけてきてくれたのでとてもうれしく、楽しかったです。

(中学生)

その他のボラ

バルーンアートを作ってみよう



8月7日(火)

子どもたちに「作って」と言われた時に上手に作れるか不安でしたが、上手に作ってあげることができました。とっても喜んでいて私もうれしい気持ちになりました。

(高校生)

見せ語りボランティア



7月28日(土)・8月4日(土)・8月11日(土)

小さい頃よく「おはなしの森」のお話し会に出掛けていて、今日このボランティアに参加できてうれしかったです。とてもなつかしくなりました。本を人に聞かせるように読むのは難しいなと思いました。本の持ち方、ページのめくり方など注意する事が多く大変でした。今度、小さい子に本を読む機会があったらしっかり気を付けて楽しんでもらえるような読み方が出来るように頑張りたいです。また、このボランティアに参加したいと思いました。今日はとても楽しかったです。

(高校生)

ご協力いただいた施設や講師の皆様、本当にありがとうございました。また、ボランティア体験に参加された皆さん、お疲れ様でした。身近なところでボランティアの力を必要としているところはきつとあるはず。ボランティアをこれからも続けてみたい方、始めてみたい方は加須市社会福祉協議会各支所にご連絡ください。

合計金額 12,185,647円

加須市内で発生した火災等に遭われた方に布団や毛布、日用品セットを配布しています。また、救急法講習会の開催や、地震や水害等の被災地に対し救護活動等を行っています。その財源は皆様からの会費によって賄われています。

特別会費をいただいた皆様

※5,000円以上掲載（順不同・敬称略）

<加須地域>

- 10,000円：松村二郎、福島勇、柿崎一郎、野中信孝、オートセンター田沼(株)、アプロンアパレル(株)、みずほの里、北埼玉肉センター、(医) 社団法人会中田病院、加須ふれあいクリニック、(医) 社団成慶会本町福島クリニック
- 5,000円：町田由男、長昌院、中田屋(株)加須工場、須賀(株)、(株)むさしの村、ヤマケイプレコン(株)、(株)横川興業、サイレキ建設工業(株)、松村医院、松村歯科医院、(株)シーブランド、松敬産業(株)

<騎西地域>

- 10,000円：佐藤信男

<北川辺地域>

- 10,000円：出井トヨ子、藤井孝、橋本来夫、江田邦雄、江田達也、(有)さいとう、(株)柿沼製作所、鳥海建工(株)、岡田自動車整備、細谷園芸、古河薬品工業(株)、(株)栄和プレス工業、(有)キノ工業、大島歯科医院、松本商事運輸(株)、(有)鈴木養魚場、小林土建工業(株)、(株)江田建設、(株)サンケー技工、ウム・ヴェルト(株)、ほくさい農業協同組合北川辺支店、長谷歯科医院、三桜工業(株)、(有)倉上衛生管理工業
- 5,000円：(株)長澤、(有)丸一水産、(有)田口自動車、(有)かたやま、印出自動車(有)、石塚化学産業(株)関東工場、カワベ産業(株)、都築鋼産(株)埼玉リサイクル工場、フジッコ(株)

※その他社協会費や共同募金にご協力いただいた方々も、今後掲載させていただく予定です。

皆様からお預かりした義援金は、全て日本赤十字社へ送金し、被災地に配分されます。あたたかいご支援ありがとうございました。

東日本大震災災害義援金	平成28年熊本地震災害義援金	平成29年7月5日からの大震災災害義援金
36,050,784円	5,777,232円	121,119円
平成30年大阪府北部地震災害義援金	平成30年7月豪雨災害義援金	平成30年8月31日現在
281,052円	297,040円	

**災害ボランティアセンター
立ち上げ訓練参加者募集**

この事業は、災害に対する対応力の向上などを目的としています。今年度は、例年の災害ボランティアセンター運営立ち上げに加え、N-TT災害伝言ダイヤルの使用方法も体験できます。みなさまの参加をお待ちしています。

- ◎と き：12月15日(出) 8時30分～12時(予定)
- ◎と ころ：加須市役所1階ギャラリー ※市役所正面玄関入り左手
- ◎内 容：①N-TT災害伝言ダイヤル体験 ②炊き出し体験 (アルファ米・ハイゼックス)
- ③災害ボランティアセンター立ち上げ訓練 (ボランティアとスタッフに分かれて体験)
- ◎定 員：30人
- ◎締 切：11月16日(金)まで
- ◎申 込・問 合 せ：各支所へ

【昨年の様子】



お知らせコーナー

あけぼの園作品展

作品の展示販売、活動内容を紹介するコーナーをはじめ、軽食の模擬店、輪投げができる遊び場などで、あけぼの園と身近にふれあってみませんか。こ来園をお待ちしています。

◎とき：11月17日(土) 10時～14時

◎ところ：あけぼの園

◎内容：織物及び陶芸の
作品展示販売

模擬店、バザー
遊びコーナー

◎問合せ：あけぼの園へ



福祉ふれあい広場

毎年大好評の福祉バザー、福祉体験、美味しいもの満載の模擬店など内容盛り沢山！

子どもからお年寄りまでどなたでも楽しめます。ぜひご来場ください。

◎とき：11月23日(金・祝日) 10時～14時

◎ところ：大利根総合福祉会館
(こねの湯)

◎内容：福祉体験コーナー
展示コーナー

あそび広場バザー

模擬店(焼きそば・
豚汁・肉まんなど)

◎申込・問合せ：大利根支所へ



在宅介護者リフレッシュ事業 参加者募集!

介護者の皆さん、日頃の悩みや体験を語り合い、交流を深めませんか。

◎とき：10月31日(水) 13時30分～15時

◎ところ：北川辺介護サービスセンター会議室

◎内容：筋力・体力を維持するバランスの良い食事のとり方

◎対象：加須市在住で、在宅で介護している方、していた方

◎定員：10人

◎費用：100円(茶菓子代等)

◎その他：次回は12月11日(火)に予定しています。

◎申込・問合せ：各支所へ

「うどん作り」で交流会 参加者募集!

視覚障がいのある方とその家族を対象に「うどん作り」を通して交流会を開催します。美味しいうどんを食べながらお話しませんか?参加をお待ちしています。

◎とき：11月6日(火) 9時～14時

◎ところ：加須市商工会館

◎対象：視覚障がいのある方とその家族

◎定員：20人

◎費用：無料

◎講師：加須手打ちうどん会

◎協力：加須市朗読ボランティア「やよい」、朗読サークルありの実

◎申込・問合せ：10月31日(水)までに各支所へ

福祉車両(車椅子同乗車両)貸出

車いすなどを使用していて、電車やバスなどの交通機関を利用することが難しい方にスロープ付きの福祉車両の貸出を行っています。

◎対象：申請者または利用者が市内在住の方

◎貸出期間：平日8時30分～17時15分まで、当日のみの利用に限る

◎利用料：1kmあたり20円

◎申込：利用しようとする日の、2ヶ月前から3日前までに、お住まいの地域の各支所で申請をしてください。詳しくはお問い合わせください。

※車いすの貸出も行っています。



登録ヘルパー募集

加須市社会福祉協議会では、登録ヘルパーを募集しています。

◎時給：1,200円(+交通費：1件につき210円)

◎勤務時間：要相談

◎資格：①ホームヘルパー2級以上または介護職員初任者研修修了者

◎必要書類：①資格証明書の写し
②普通自動車運転免許

◎問合せ：加須・騎西・北川辺支所へ

会長だより



会長 大橋 良一

日増しに秋らしさを感じられるようになりました。市民の皆様、元気にお過ごしでしょうか。

本市では毎年この時期、各地で、社協支部が75歳以上の市民を対象に、長寿を祝う敬老会を開催しています。今年度の対象者は14,994人で、昨年に比べ607人増えています。近年、高齢であっても、まだまだお元気で、仕事や趣味、そして地域貢献活動等に励んでいるシニア世代の姿を目にします。その原動力は「自分のできることをする」という信念にあると思います。

本会は、この“できることをする力”を人のつながりや地域を支える仕組みづくりに活かす取り組みをはじめました。地域で地域の高齢者を支える仕組みを話し合う「ブロンズ会議」に、本会の生活支援コーディネーターが協力し、説明会や研修会を実施しています。

いわゆる「団塊の世代」がすべて75歳以上になる2025年は、今よりも地域で多くの高齢者を支える時代になります。福祉課題を解決するために、福祉をはじめとする様々な分野が連携し、包括的にサービスを提供することが求められています。“できることをする力”も包括的支援の一助となります。社協は、市民の皆様の熱い信念を地域づくりに活かせるよう努力してまいります。

こどもフェスタ

日時／平成31年1月14日(月・祝日)

9:30~12:00頃

場所／大和根文化・学習センター「アスタホール」

★当日のスケジュール★

- 9:30~ 読みきかせ・手遊び・皿まわし
- 10:00~ 花咲徳栄高校吹奏楽部ミニコンサート
- 11:00~ 模擬店、バルーンアート
- 四つ葉のクローバーカードづくり

★詳しくは、後日チラシ・ホームページ等でご案内します。

いっしょにあそぼう!



ご厚意ありがとうございました

社協一般寄附
(平成30年6月1日～平成30年8月31日)

氏名・団体名(順不同・敬称略)	金額(円)及び数量
第37回加須市民チャリティーゴルフ大会	240,000
栗橋国際カントリー倶楽部	218,000
加須リサイクル市場	15,000
加須市グランド・ゴルフ協会	6,220
丸山友章	1,000
加須足銀会	10,000
持木弘後援会	30,000
おおとね農業用廃プラスチック 収集処理運営協議会	4,358

氏名・団体名(順不同・敬称略)	金額(円)及び数量
有限会社 ヤマト物流	100,000
宝月企画	4,599
加須ライオンズクラブ	100,000
公益社団法人 行田法人会	5,000
加須支部 大和根地区	
フジモトHD株式会社	車椅子2台
匿名他 6名	31,433
匿名 3名	マッサージチェア1台 雑巾5枚

※1,000円以上のご寄附をいただいた方で、ご承諾をいただいた方々を掲載させていただきました。

【お詫びと訂正】本紙第32号(平成30年7月1日発行)の記事に誤りがありましたので次のおり訂正させていただきます。関係者の皆様には、改めてお詫び申し上げます。

○8頁中段 【社協一般寄附】「株式会社ウム・ヴェルト」→「ウム・ヴェルト株式会社」

社協連絡先一覧

各講座、イベントの申込み、問合せについては、土、日、祝日を除いて、8時30分から17時15分まで、右記のとおり本所、各支所の窓口で受付いたします。ご連絡をお待ちしております。



本所(加須支所)	TEL 0480-62-6451 FAX 0480-62-6546	〒347-0009 加須市三俣一丁目10番地4
騎西支所	TEL 0480-73-2341 FAX 0480-73-3516	〒347-0104 加須市根古屋633番地2
北川辺支所	TEL 0280-62-4000 FAX 0280-62-4766	〒349-1201 加須市柳生50番地1
大和根支所	TEL 0480-72-5069 FAX 0480-72-1716	〒349-1133 加須市琴寄903番地
あけぼの園	TEL 0480-63-2010 FAX 0480-63-0720	〒347-0011 加須市北小浜800番地1

歳末支援金等をお配りします

◆希望する方は申請書の提出が重要です

今年度も「つながり ささえあう みんなの地域づくり」をスローガンに【歳末たすけあい運動】を行います。

毎年、地域の皆さまからたくさんの歳末たすけあい募金をいただいております。この善意を市内に在住する生活にお困りの世帯の方々に、地域の担当民生委員さんを通して支給いたします。支援金等を希望される下記に該当する方は、**10月25日(木)まで**に担当民生委員さんに裏面申請書を提出してください。

【対象の基準について】※民生委員さんの支援を必要とする世帯

10月1日現在で、加須市の住民基本台帳に登録されている住所にお住まいの次のいずれかに該当する世帯	
低所得者支援	①低所得世帯（非課税世帯又は住民税の均等割のみかかる世帯）である
	②低所得世帯で次の事項に当てはまる家族がいる ○身体障がい児・者（1・2級）○知的障がい児・者（A・A）○精神障がい者（1・2級）
	③低所得世帯で来春小学校または中学校に入学する子どもがいる
在宅介護者支援	④要介護4以上の高齢者（65歳以上）を在宅で介護している
	⑤要介護4以上の在宅高齢者（65歳以上）である
	⑥18歳未満の身体障がい児（1級）又は知的障がい児（A）を在宅で介護している

【記入するときの注意点】

◆1つの世帯で「低所得者支援」と「在宅介護者支援」のどちらかの申請となります。該当する方は、生活状況欄に「手帳の種類・等級」「要介護4以上」「介護者」等をお書き下さい。
◆該当する方は、該当項目について社会福祉協議会が市役所に確認をしますので、申請書の下欄の委任状に署名・捺印をしてください。 署名・捺印がない場合は、支援金等をお配りできません。
◆課税状況は、平成30年1月1日を基準日とする為、1月2日以降に加須市へ転入された方は、転入前の市区町村で非課税証明書等をお取りいただくか平成29年分の源泉徴収票を添付してください。
※生活保護世帯は、年末に加算分があるため低所得者支援（①②③）の対象となりません。
※平成29年分の収入状況が未申告の方は、課税状況が不明のため、該当となりません。
※施設やグループホーム入所者、3ヶ月以上の長期入院者は対象となりません。

【申請方法等について】

◆申請書は、鉛筆以外のペンでお書き下さい。
◆対象世帯には12月中に担当民生委員さんを通じてお届けします。

※締め切りを過ぎてからの申請はできませんのでご注意ください。

【問合せ】

加須支所 TEL0480(62)6451	騎西支所 TEL0480(73)2341
北川辺支所 TEL0280(62)4000	大利根支所 TEL0480(72)5069

平成30年度歳末支援金等申請書

住 所	加須市		電 話		
続 柄	氏 名	生 年 月 日	職 業・学 年	生活状況（介護度等記入）	
世帯主		明・大 昭・平	年 月 日		
		明・大 昭・平	年 月 日		
		明・大 昭・平	年 月 日		
		明・大 昭・平	年 月 日		
		明・大 昭・平	年 月 日		
		明・大 昭・平	年 月 日		
		明・大 昭・平	年 月 日		
		明・大 昭・平	年 月 日		

申請理由（該当する項目に○印をつけてください）

チェック欄	項 目
低所得者支援	①低所得世帯（非課税世帯又は住民税の均等割のみかかる世帯）である
	②低所得世帯で次の事項に当てはまる家族がいる ○身体障がい児・者（1・2級）○知的障がい児・者（A・A）○精神障がい者（1・2級）
	③低所得世帯で来春小学校または中学校に入学する子どもがいる
在宅介護者支援	④要介護度4以上の高齢者（65歳以上）を在宅で介護している
	⑤要介護度4以上の在宅高齢者（65歳以上）である
	⑥18歳未満の身体障がい児（1級）又は知的障がい児（A）を在宅で介護している

上記のとおり支援金等を申請します。

社会福祉法人加須市社会福祉協議会会長 宛

平成30年 月 日

（世帯主）氏名

印

※下記の委任状に必ずご記入ください。

※署名・捺印がない場合は、支援金等を支給できませんのでご注意ください。

委 任 状

代理人 加須市三俣一丁目10番地4

社会福祉法人加須市社会福祉協議会会長

私は上記の者を代理人と定め、平成30年度歳末支援金等申請に伴う次の事項の確認に関する権限を委任します。

- 世帯員の市町村民税課税状況に関する事
- 要介護度に関する事、サービスの利用状況に関する事
- 障害者手帳の交付状況に関する事
- 生活保護の受給の有無に関する事

平成30年 月 日

（世帯主）住所 加須市

氏名

印

※申請書にご記入いただいた個人情報、この事業以外には使用いたしません。

担当民生委員氏名	
----------	--